

Kansai University of WELFARE SCIENCES

# 同窓会だより

Vol.2

## 人を幸せにできる学問を学ぶ



関西福祉科学大学同窓会 会長 奥山 峰幸

### 奥山 峰幸

同窓会会員の皆様におかれましては、益々ご清福にて、ご活躍のこととお慶び申し上げます。  
この度、平成24年6月10日(日)に行われました同窓会総会において、細羽前会長の後任として承認いただきました、1期卒業の奥山です。今回、副会長5

名、理事5名、会計監査2名からなる新役員についても総会にて承認いただき、新体制でスタートすることができました。今年度は学園創立70周年という記念すべき年であり、このような節目の年に就任でき、誠に光栄なことであり、大自身の引き締まる思いであります。  
本学同窓会は、今年3月に同窓生数が約6000名となりました。福祉や医療業界をはじめ、教育や企業等の様々なところでたくさんの方々が活躍をされておられます。この同窓会だよりをご覧になれば、大学および同窓会への関心をさらに深めていただければ幸いです。

私が関西福祉科学大学を初めて知ったのは、「人を幸せにできる学問を学ぶ」と書かれた3年次編入生募集の新聞広告でした。この広告は、ボランティアとして福祉に携わってほしいものの、福祉と全く異なる般企業で働いていた私が、福祉の勉強を始めようという決断したきっかけとなりました。3年次編入後、多くの福祉に関する知識を学び、卒業後、生活相談員を経て、現在、特別養護老人ホームの施設長を拝命し、入居者の方々の幸せな生活のあり方について職員と共に考えています。「しあわせ」の感じ方は、人それぞれ異なりますが、私は入居者の方から「ありがとう」という言葉を聞いたときに幸せを感じています。入居者の方が、「しあわせ」な生活を送っていたということが実感できる瞬間です。卒業した現在、在学中に学

## 関西福祉科学大学(Fukuka)正式愛称 卒業生6,000名のみなさま こんにちは！みなさまはFukukaの誇り



玉手山学園 理事長 関西福祉科学大学 学長 江端 源治

### 江端 源治

私たちの玉手山学園は1942年(昭和17年)太平洋戦争開戦の翌年、大阪府柏原国分の地に玉手山高等女学校として誕生しました。青年実業家 山田藤二個人が「自分が、人を育てる」という強い志のもと、私財を寄附し学校を興しました。建学の精神「感恩」を掲げ、爾来今日ま

で、「ありがとう」を大切にすることを邁進し、多くの同窓生のみなさまに支えられ2012年、学園創立70周年を迎えることができました。学園は1965年に関西女子短期大学開設(日本全国で短大創設ラッシュの時期)、同年附属幼稚園開設、1970年(大阪万国博覧会)に関西医療技術専門学校を開設しました。そして「人は人をどれだけ幸せにできるだろう」という素晴らしいテーマを掲げ1997年(人類史上、例のない超高齢社会を目前)に関西福祉科学大学を開設しました。大学院も設置し、現在まで8人の方に博士の学位を授与いたしました。

2011年4月には3つ目の学部(保健医療学部)リハビリテーション学科を開設し、大学4号館も竣工しました。  
Fukukaの卒業生も約6,000人となり、社会での存在感も大きく頼もしくなってきました。昨秋には3期生が授業に招かれ、「夢は逃げない、逃げるのは自分」の素敵なメッセージを送り、多くの学生の心を熱くしてくれました。先輩の姿は、学生にとって最高の刺激であり、Fukukaの誇りです。

この70周年を機に昨秋、学園「経営理念」と「ビジョン」を新たに策定し、ビジョンの第一番目に、「豊かな心の育成を掲げました。その出発点は志(夢)をもつこと、笑顔、あいさつ、優しさです。それはまず教職員が学生の前で自らの夢を語ることに、教職員自身の生きざま、その背中を見せることから始まります。これが私たちの

んだ建学の精神「感恩」を身をもって感じ、「ありがとう」の出会いに気づき、感謝の行動から、また新しい「ありがとう」が生み出されていくことを経験していきます。  
大学において、相手の心を知るための知識を学び、福祉の実践力を習得させていただいた私が、役員の皆様のご協力を得ながら、今度は同窓会の活性化と大学の発展に寄与するために努力いたします所存でございます。今後とも会員皆様のご支援とご理解と協力をよろしくお願い申し上げます。

なお、郵便物の不着等で生じる費用を削減したたく、住所や名前等の変更がありましたら、ホームページ等で同窓会事務局宛にお知らせくださいますよう重ねてお願い申し上げます。

教育の基本姿勢です。目を輝かせ夢を語り合う学園を学生たちとともに創り上げてまいります。

今春、1期生の奥山峰幸氏が第3代同窓会会長に選任されました。新たに大学院部会も設置し、来春には大学への発展的移行を遂げた関西医療技術専門学校のPT、OT2学科の同窓会もFukuka同窓会に合流する予定です。まだまだ若い大学、同窓会活動はこれからです。2012年9月2日に、70周年玉手山学園a11同窓会を企画しています。

懇親会で懐かしい友と元気を分かち合い、青筋の音楽を楽しんで、次に会う約束してください。  
同窓の友は、格別なもの「いいもの」です。ぜひ大勢お集まりください。同窓生の皆さまの益々のご健勝を祈念しご挨拶いたします。



# 関西福祉科学大学同窓会 平成24年度総会報告

日時 平成24年6月10日 午後1時～2時20分  
場所 関西福祉科学大学 大学4号館

本年5月に学校法人玉手山学園が創立70周年を迎えたことを契機に、722名（内委任状686名）出席のもと、6年振りに同窓会総会を開催しました。会員の皆様および多くの先生方にご協力・ご支援をいただきましたことに対し深く感謝申し上げます。

今後は、同窓会役員および部会役員が中心となって同窓会を運営していく所存ですが、引き続き会員の皆様のご指導・ご鞭撻をよろしくお願い申し上げます。

同窓会事務局

## 総会議題

- (1) 平成23年度事業報告(案)  
および決算報告(案)について
- (2) 大学院 特別支援教育専攻科修了生  
および専門学校卒業生入会について
- (3) 同窓会会則の改正(案)について
- (4) 平成24年度役員人事(案)について
- (5) 学園創立70周年記念事業への  
協賛について
- (6) 平成24年度事業計画(案)  
および予算(案)について

## 平成24年度事業計画

- (1) 部会活動  
「情報交換会・交流会・講演会等」
- (2) 学園創立70周年「同窓会」開催
- (3) 会報誌「同窓会だより」発行
- (4) 母校への支援(卒業生記念品)
- (5) 学園創立70周年記念事業への協賛
- (6) ホームページ運営会社の変更
- (7) 同窓会PR活動
- (8) 総会・役員会・部会会議開催

## 関西福祉科学大学 同窓会会則

### 第1章 総則

第1条 この会は、関西福祉科学大学同窓会(以下「本会」といふ)と称する。

第2条 本会の活動拠点は、大阪府柏原市旭ヶ丘3-11-1 関西福祉科学大学内に置く。

第3条 本会は第6条の会員をもって組織する。本会を運営するために総会、役員会、部会を置く。

### 第2章 目的および事業

第4条 本会は、建学の精神「感恩」に則り、会員相互の親睦と交流を図るとともに母校の発展に寄与することを目的とする。

第5条 本会は第4条の目的達成のため次の事業を行う。

- (1) 会員相互の連絡、会員名簿、会報の発行
- (2) 研究会、講演会および会合の開催および開催通知

### 第3章 会員

第6条 本会は次の会員をもって構成する。

- (3) 関西福祉科学大学発展のための支援
- (4) その他本会の目的達成上必要となる事業

(1) 正会員

① 関西福祉科学大学卒業生、同大学院および同専攻科修了生

② 関西女子医療技術専門学校および関西医療技術専門学校の理学療法学科・作業療法学科卒業生

(2) 准会員 関西福祉科学大学、同大学院および同専攻科の在学学生  
(3) 特別会員

① 関西福祉科学大学・同大学院の専任教職員および元専任教職員  
② 関西女子医療技術専門学校および関西医療技術専門学校の元専任教職員

(4) 賛助会員 本会の趣旨に賛同し、役員会が入会を認めたる者  
本会の会費は次の通りとする。

### 第7条

(1) 正会員の会費は入会金と終身会費とし、本会が関西福祉科学大学総務部に委託して徴収する。徴収時期は、卒業または修了年次秋季学期納入金納入時とする。

- 1. 入会金 5,000円
- 2. 終身会費 10,000円

(2) 既に会費を納入した者が大学院および専攻科に入学した場合、重ねて会費を納入する必要はない。

(3) 平成25年4月以前に入学した大学院および専攻科修了生と准会員、特別会員は会費を免除する。

**第8条** 会員は総会を組織し、総会の決議に加わることができる。ただし、準会員、特別会員および賛助会員は議決権を有しない。

**第9条** 会員が次の各号の二つに該当するときは役員会の決議を経て、会長がこれを除名することができる。

- (1) 本会の会員としての義務に違反したとき
- (2) 本会の名誉を傷つけまたは本会の目的に反する行為があったとき

**第10条** 既納の入会金および会費等はいかなる理由があっても、これを返還しない。

**第4章 役員**

**第11条** 本会は次の役員を置き、オブザーバーとして参与を置くことができる。

- 会長 1名
- 副会長 6名以内(部会長)
- 理事 6名以内(部会役員)
- 会計監査 2名

**第12条** 役員および参与の任務は次の通りとする。

- (1) 会長は会務を総括し、総会、役員会等諸会議を招集する。
- (2) 副会長は会長を補佐するとともに、会長に事故あるときはその職務を代行する。
- (3) 理事は本会の運営に関する会務の執行にあたる。
- (4) 会計監査は会計事務の監査を行う。
- (5) 参与は役員を補佐し、本会の運営に参画することができる。

**第13条** 役員選出方法は次の通りとする。

- (1) 会長は、役員会において会員の中心より推薦し、総会の承認を受けるものとする。
- (2) 副会長、理事、会計監査の役員は、会長が会員の中から委嘱する。
- (3) 参与は、役員会の承認を得て会長が委嘱する。

**第14条** 役員は2年とする。ただし再任をさまたげない。

- (1) 補欠による役員は任期は残任期間とする。
- (2) 役員はその任期満了後でも後任者が就任するまではその職務を行う。

**第5章 会議**

**第15条** 本会の会議は、総会、役員会、部会とする。

**第16条** 総会・役員会はすべて会長がこれを招集する。ただし、部会は部会長がこれを招集することができる。

**第17条** 総会は毎年1回の開催とし、次に掲げる本会の運営方針を審議決定する。

- (1) 事業報告、決算報告
- (2) 事業計画、予算
- (3) 役員選任
- (4) 会則の改廃
- (5) その他本会の運営に関わる重要事項

**第18条** 総会の議長は当日出席者の会員から選び、決議には出席者の過半数の賛成を要する。可否同数の時は議長長の決するところによる。

**第19条** 役員会は次に掲げる事項について審議する。

- (1) 事業計画
- (2) 予算執行
- (3) 総会議案
- (4) その他役員会において必要と認める事項

**第20条** 役員会の議長は会長が務める。役員会の議事は委任状を含む役員2分の1以上が出席し、その出席役員の過半数でこれを決する。可否同数の時は議長長の決するところによる。

**第21条** 本会則第3条に規定する部会は次の通りとする。ただし、特別支援教育専攻科修了生は健康科学科部会、専門学校理学療法学科・作業療法学科卒業生はリハビリテーション学科部会に所属するものとする。

- (1) 社会福祉学科部会
- (2) 臨床心理学科部会
- (3) 健康科学科部会
- (4) 福祉栄養学科部会
- (5) リハビリテーション学科部会
- (6) 大学院部会

**第22条** 部会には部会長および部会役員を置くことができる。原則、各年度卒業生1名をもって部会役員とし、部会役員の中から部会長1名を選出する。部会長は部会活動計画、部会活動実施状況を役員会に報告しなければならない。

**第6章 会計**

**第23条** 本会の経費は別に定める会員の入会金、会費および寄付金、その他臨時収入をもつてこれにあてる。

**第24条** 前条の経費には第5章で定めた会議の運営費の他に、名簿印刷費、発

行費用、ホームページ運営費、部会活動補助およびその他必要な印刷物の配布費用等を含む。

**第25条** 会計事務、利息の帰属は次の通りとする。

- (1) 本会の会費等収入は、学校法人玉手山学園に預け金として委託する。
- (2) 本会の会計処理(管理・保管含む)は、学校法人玉手山学園が行うものとする。
- (3) 本会の預け金の運用により生ずる利息等は、学校法人玉手山学園に帰属するものとする。

**第26条** 本会の会計年度は毎年4月1日より翌年3月31日に至る1年間とする。

**第27条** 総会にて承認された内容に関しては、広報誌やホームページなどを利用し、全会員に報告することとする。

**第7章 事務局**

**第28条** 本会の運営を円滑に進めるため、関西福祉科学大学内に本会事務局を置く。

**第29条** 事務局運営に関する細則は別に定める。

**第8章 付則**

1. この会則は、平成13年3月21日より施行する。
2. この会則は、平成14年5月25日より施行する。
3. この会則は、平成18年11月12日より施行する。
4. この会則は、平成24年4月1日より施行する。



# 平成23年度 同窓会決算報告書

(平成23年4月1日～平成24年3月31日)

### ●収入の部

(単位：円)

項目	金額	摘要
前年度繰越金	62,177,431	
同窓会費	8,580,000	(入会金10,000+終身会費5,000)×572人
雑収入	20,049	利息他
合計	70,777,480	

### ●支出の部

(単位：円)

項目	使途目的	金額	摘要
運営費	役員会費用	45,420	役員会諸費用
	年間行事費	668,850	卒業記念品
	団体支援費	686,525	交流会・情報交換会助成
通信費	同窓会サイト運営費	3,067,470	同窓会HP運営費
諸経費	消耗品費	6,980	シートラベル
	支出小計	4,475,245	
	次年度繰越金	66,302,235	
	合計	70,777,480	

監査の結果、決算報告書は適正であることを認めます。

平成24年6月8日 会計監事 森本 香織  
会計監事 平尾 ゆかり

# 平成24年度 同窓会予算

(平成24年4月1日～平成25年3月31日)

### ●収入の部

(単位：円)

項目	予算額	摘要
繰越金	66,302,235	
年会費	6,750,000	@15,000円×450人
寄付金	0	
雑収入	0	
合計	73,052,235	

### ●支出の部

(単位：円)

事業科目		予算額	摘要		
事業費	助成事業	部会活動助成費	社会福祉学科部会	850,000	@2,000×200、事務費450,000
			臨床心理学科部会	290,000	@2,000×100、事務費90,000
			健康科学部会	276,000	@2,000×100、事務費76,000
			福祉栄養学科部会	256,000	@2,000×100、事務費56,000
			大学院部会(臨床福祉)	113,000	@2,000×50、事務費13,000
			大学院部会(心理臨床)	115,000	@2,000×50、事務費15,000
	事業	総会開催費	700,000	案内状、委任状郵送代、その他準備費	
		70周年記念イベント開催費	4,000,000	音楽イベント等協賛	
		70周年記念同窓会開催費	2,800,000	懇親会、案内状等	
		広報活動費	2,500,000	会報誌 900,000、HP 1,600,000	
		卒業記念費	550,000	記念品	
運営費	役員会運営費	150,000	案内状、飲食費、交通費		
	印刷(製本費)	150,000	封筒代・ハガキ等		
	事務費	500,000	業務代行		
	雑費	50,000	消耗品費、各種振込手数料等		
寄付金		5,000,000	学園創立70周年記念事業		
引当積立金		1,000,000	開学20周年記念事業積立金(H29年度)		
予備費		500,000			
	小計	19,800,000			
	次年度繰越金	53,252,235			
	合計	73,052,235			

## 関西福祉科学大学 同窓会新体制

### 組織

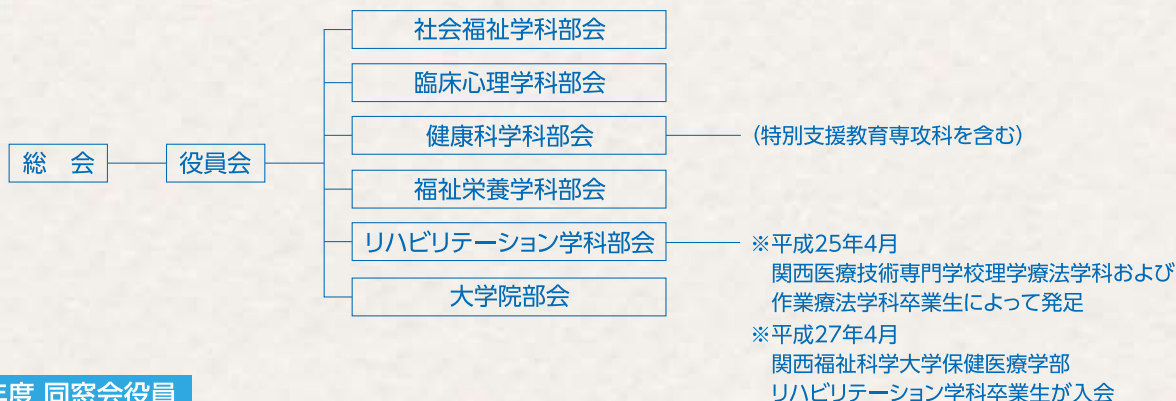

### 平成24年度 同窓会役員

役職	氏名	卒業・修了年月	出身部会
会長	奥山 峰幸	H13/3	社会福祉学科部会
副会長	高木 香苗	H13/3	社会福祉学科部会
副会長	高井 斉	H19/3	臨床心理学科部会
副会長	今岡 奈々子	H20/3	健康科学部会
副会長	大迫 雅人	H19/3	福祉栄養学科部会
副会長	小野 真	H15/3	大学院部会
理事	細羽 真充	H14/3	社会福祉学科部会
理事	堂野 恵子	H20/3	臨床心理学科部会
理事	近藤 真央	H21/3	健康科学部会
理事	山本 有加	H20/3	福祉栄養学科部会
理事	藤岡 幸一	H18/3	大学院部会
会計監査	猪尾 遼太	H23/3	臨床心理学科部会
会計監査	岩尾 雄飛	H22/3	健康科学部会

### 平成24年度 部会役員

#### ●社会福祉学科部会

氏名	卒業年月
奥山 峰幸	H13/3
高木 香苗	H13/3
細羽 真充	H14/3
家高 将明	H15/3
柿木 真紀子	H16/3
宮本 享	H17/3
宇野 修身	H18/3
後藤 彰	H19/3
生駒 学	H20/3
川口 修司	H21/3
橋爪 亮	H22/3
平尾 愛梨	H23/3
田中 美翔	H24/3

#### ●臨床心理学科部会

氏名	卒業年月
高井 斉	H19/3
堂野 恵子	H20/3
(依頼中)	H21/3
中西 充	H22/3
猪尾 遼太	H23/3
松尾 梨加	H24/3

#### ●福祉栄養学科部会

氏名	卒業年月
大迫 雅人	H19/3
山本 有加	H20/3
田中 理沙	H21/3
赤阪 奈美子	H22/3
村上 陽平	H23/3
上條 敬子	H24/3

#### ●健康科学部会

氏名	卒業年月
中谷 晴香	H19/3
今岡 奈々子	H20/3
近藤 真央	H21/3
岩尾 雄飛	H22/3
橋爪 茉莉子	H23/3
伊藤 あゆの	H24/3

#### ●大学院部会

氏名	修了年月
臨床福祉学専攻	
小野 真	H15/3
西井 正樹	H24/3
心理臨床学専攻	
藤岡 幸一	H18/3
増田 香織	H18/3

学園創立  
**70周年**  
記念行事

学園70周年記念関連  
**実施済み行事の概要**

学園創立70周年記念行事・事業は、平成24年5月15日現在、14件の催しが実施済みです。これまでの主な実施済み行事・事業は、省エネルギー標語募集、創立70周年シンボルマークの制定、創立70周年記念中学生バレーボール大会、大学・短大・高校合同オープンキャンパス、乙武洋匡氏による創立70周年記念講演「みんなが違って、みんないい」、創立70周年記念K'sコンサート、二上山登山、学生・生徒・園児による人文字、創立70周年記念誌の発刊、撮ろろー学園の四季フォトコンテスト、3世代「親子・孫」表彰、広場・小路等の名称募集、創立70周年記念式典・祝賀会です。また、平成23年6月1日より開始した創立70周年記念寄付事業は、平成25年3月31日まで引き続き実施されます。

今後、学園の全同窓生向けイベント等の実施も検討していますので、引き続きご期待ください。



学園70周年記念関連

**70周年記念式典**

去る平成24年5月11日(金)帝国ホテル大阪にて、学園創立70周年記念式典・祝賀会が開催されました。第1部の記念式典・祝賀会には、大阪府私学・大学課 課長 市橋康伸氏、日本私立大学協会 副会長 森田嘉二氏、大阪府私学総連合会 理事長 野田賢治氏、柏原市長 岡本泰明氏の4名の来賓を含め、700名に上る多くの方々のご臨席を賜り、盛会のうちに終了しました。

式典では、江端源治理事長から「現代日本は経済低成長と若者の学力低下、さらに総人口の減少にあえいでいる。今世紀を若者の時代にすべく、建学の精神である『感恩』を忘れず、さらに社会のお役に立ちたい」と挨拶がありました。来賓の祝辞に続き、3世代表彰、学生・生徒・園児による「誓いのことば」があり、最後は学園歌(二上山)の斉唱で幕を閉じました。続いて行われた祝賀会では、学園吹奏楽団による吹奏楽演奏、短期大学生による和太鼓の演舞も披露されました。

また同日、午後4時より第2部として学園教職員・OB向け祝賀会を同ホテルで行い、学園教職員・OB計430名が出席しました。学園創立70周年を盛大に祝い、玉手山学園のさらなる発展・向上にむけ学園教職員が一丸となって取り組むことを全員で再確認し、閉会となりました。

学園歌に唄われる

**二上山登山**

春たけなわのさわやかな季節の4月29日(日)に、学園創立70周年記念行事・事業の二環として「二上山登山」が行われました。当初予定の4月22日(日)はあいにくの雨のため中止になりました。順延された29日は晴天に恵まれ、山登りには少し暑いぐらいの陽気でした。学生、生徒そして教職員の総数86名が参加しました。

登山ルートは、ふるさと公園から登り、雄岳、雌岳へ、そして万葉の森に下りるコースです。参加人数が多いため1班から3班に分かれての登山開始となり、各班それぞれが雌岳山頂にて学園歌を斉唱して、各班一丸となって愛校心を醸成しました。



同窓会から

**玉手山学園に寄付金贈呈**

関西福祉科学大学同窓会は、昨年6月1から来年3月31日までの期間に亘って行われています。学園創立70周年記念事業募金に参画しました。

平成24年6月10日(日)の同窓会総会において、母校発展のための支援として5百万円を学校法人玉手山学園に寄付することが承認され、総会終了後に目録の贈呈式が行われました。細羽前会長、奥山新会長から学校法人玉手山学園江端理事長に目録が贈呈されました。





# 平成23年度 同窓会行事

## 社会福祉学科

### 講演会と卒業生交流会

平成23年6月25日(土)に、平成23年度社会福祉学科「講演会と卒業生交流会を開催しました。当日は100名を超える卒業生が集い、久々の友人や恩師との再会に笑顔の花が咲きました。講演会では「英国におけるソーシャルワーカーの実践と養成教育」をテーマに、中島裕先生から貴重な講演を頂きました。交流会では卒業生同士が互いに近況報告を交わしたり、在学生からの質問に答えたりする等、時間が足りなくなってしまうほど充実した交流会となりました。

ご参加、ご協力頂きました皆様に感謝致します。今年度からは同窓会社会福祉学科部会が主催し、一人ひとりの皆様とのつながりと交流をより一層深めて参りたいと考えております。是非ともご参加くださいますようお願い申し上げます。



## 健康科学科

### 第2回講演・情報交換会

平成23年11月13日(日)美葉祭2日目に、健康科学科主催で「第2回講演・情報交換会(同窓会)」を開催しました。柳井前学部長をはじめ教職員19名、卒業生61名、3・4回生を中心とした在学生30名の総勢110名が、学年を超えて懐かしい仲間との交流・近況報告を行いました。皆様方のご参加・ご協力に感謝申し上げます。交流を深めるために企画した自己紹介を兼ねたビンゴゲームは、時間が足りなかったとの声も聞かれるほど好評でした。

今年度から情報交換会は同窓会健康科学科部会が主催します。改めてご案内しますので、是非とも年に一度の集まりにご参加ください。



## 福祉栄養学科

### 栄養士・管理栄養士 第3回研修会および交流会

平成24年2月25日(土)に関西福祉科学大学内において、第3回目となる研修会を開催しました。

第1部総会では、大迫会長、江端学長の挨拶から始まり、平成21・22年度事業報告および決算報告と平成23年度事業計画案・予算案について、それぞれ全会一致で承認いただきました。

第2・第3部の卒業生による研究報告や3期生をシンポジストとしたシンポジウムでは、卒業生だけでなく在学生からも様々な質問や意見が飛び交い、とても有意義な研修会となりました。

その後行われた交流会は、会食しながらのリラックスモードの中で懇親を深め、先生方をはじめ多くの卒業生、在学生に参加いただき、滞りなく盛会の内に終えることができました。

ご出席の皆様方および関係者の方々に厚く御礼申し上げます。



# 平成24年度 部会活動計画



## 社会福祉学科部会

社会福祉学科部会では、9月2日(日)の70周年記念イベント「玉手山学園aー同窓会」と同日開催で学科イベントをただ今企画中です。当日の学科イベントでは、社会福祉学科の教員による大学の近況報告や、卒業生による活動報告等のコーナーを設ける計画です。その後、自身が興味・関心のある分野で語り合える場を設け、情報交換や交流をより一層深めて頂ければと考えています。懐かしい顔ぶれが集い、新たな絆やつながりが生まれてくるのではないかと期待しております。

ぜひとも多くの卒業生の方にご参加頂き、楽しいひとときにしたいと思います。お友達をお誘い合わせの上お越し下さいますよう、心よりお待ちしております。

社会福祉学科部会 部長 高木香苗



## 臨床心理学部会

臨床心理学部会では、9月2日(日)の70周年記念イベント「玉手山学園aー同窓会」と同日に「臨床心理学部会同窓会」を母校にて開催予定です。

臨床心理学科としては初めての同窓会開催という事もあり、これまで教鞭をとられた先生方も多数ご参加いただくことになっております。当日は同窓の友とラットホームな雰囲気の下で、多くの同窓生が再び語り合える場にしたいと考えております。この同窓会を機に、今後は定期的に同窓会を開催できるように計画を進めてまいります。

お友達をお誘いの上、お気軽にご参加ください。ようお願い申し上げます。また、臨床心理学部会の同窓会開催にご協力いただける方を募集いたしますので、同窓会事務局までご連絡ください。

臨床心理学部会 部長 高井 斉



## 健康科学部会

健康科学部会では、昨年に引き続き「第3回情報交換会」を母校にて、日程は、9月2日(日)の70周年記念イベント「玉手山学園aー同窓会」時に開催致します。

当日の学科イベントでは、大学時代のエピソード・想い出、近況報告・メッセージ等を会場でご紹介するコーナーを設ける計画ですので、皆様からのご応募をお待ちしております。

お友達同士お誘いあわせの上、多くの卒業生のご参加を心よりお待ちしております。また、情報交換会にご協力いただける方は、養護・看護実習室までご連絡ください。

健康科学部会 部長 今岡 奈々子



健康科学科の  
連絡先

メール:kenko-j@fuksi-kagk-u.ne.jp  
電話:072-978-0763(養護・看護実習室)



● ● ● 新校舎のご紹介 ● ● ●



「同窓会だより」第1号では学園総合体育館の概要をお知らせいたしましたので、第2号ではその完成写真を紹介いたします。



トレーニング室は、講習会を受講すれば学生・教職員・卒業生なら誰でも利用できます。会員の皆様も是非ご利用ください。



平成21年10月には、短大5号館隣地に、4階建ての実習教室棟を建設し、大学3号館と命名しました。エレベーターを設置して、既存の校舎も利用できるようにしてバリアフリーにも配慮しています。2階は音楽室、3階は調理実習室と試食室、4階には養護看護実習室と養護看護演習室が配置されています。



平成23年5月には、大学の3番目の学部となる保健医療学部リハビリテーション学科が主に使用する実習室・研究室を配備した8階建て、延べ7723㎡の大学4号館が新築されました。  
[1階～4階] 大・中・小の講義室10室、演習室(ゼミ室)、10室  
[5階～6階] 理学療法治療室やADL(日常生活動作)実習室などの実習教室  
[7階～8階] 研究室、学習室9室、学習スペース2室



現在、福祉栄養学科部会では、今まで以上に卒業生同士、または卒業生と在学生とが交流できるように第4回研修会の内容について検討しています。  
それに先立ちまして、9月2日(日)に行われる70周年記念「玉手山学園 a 1 同窓会」と同時開催にて、福祉栄養学科内交流会を開く予定です。当日は既に退官された先生方もお招きし、懐かしい話も交えた楽しい交流会にしたいと考えております。これまで未参加であった方や企業に就職された方も、お世話になった先生方に元気な姿を見せに気軽にお越しください。先生方も大変楽しみにしておりますので同窓生の皆様には是非ともお誘いあわせのうえ、ご参加いただけますようお願い申し上げます。  
福祉栄養学科部会 副部長 山本有加

福祉栄養学科部会



大学院部会 部長 小野真

去る3月18日、関西福祉科学大学本館に於いて臨床福祉学専攻交流会が開催され、同大学院修了生と在校生合わせて約70名が参加しました。  
内容は、武田建教授・太田義弘教授による退官記念講演および修了生によるケース報告でした。お世話になった両先生の講演や修了生の実践報告を聴くことにより、参加者の皆さんは大いに刺激を受けたことと思います。その後の懇親会では、諸先生方や懐かしい同級生、後輩となる在学生との親交を深める良い機会を持ちました。  
同窓会というものは、学校や修了生・卒業生それぞれの更なる発展、活躍を後押しするものだと思います。それぞれが益々飛躍するための足場、土台となるような同窓会を作りたくと考えております。皆様のご指導・ご協力のほど何卒宜しくお願い申し上げます。

大学院部会  
(臨床福祉学専攻)

臨床心理士会が発足しました!!



第1回研修会 記念撮影 武田健先生(左)と横井公一先生(右)

大学院部会 副部長 藤岡幸一

大学院心理臨床学専攻の修了生を対象に、関西福祉科学大学臨床心理士会が発足しました。この会は平成21年より準備会を立ち上げ、昨年8月に発足しました。本会では、修了生が臨床心理士としての資質向上と相互研鑽を図る目的で、心理臨床研修会を実施していきます。  
第1回の研修会は本年4月1日(日)に開催されました。当日は、3月末をもって退職された武田建先生、横井公一先生の記念講演をはじめ、修了生の事例検討、実践報告が行われました。資格の性格上、本学修了生の臨床心理士を対象にした会ではありませんが、今年度以降も定期的に研修会を開催する予定です。修了生で臨床心理士資格をお持ちの方は、積極的なご参加をお願い申し上げます。なお、研修会参加により臨床心理士資格更新ポイント取得が可能になります。

大学院部会  
(心理臨床学専攻)

連絡先

fukka.co.jimukyoku@gmail.com

今のFUKKA



学科長 津田 耕一

卒業生の皆さん、いかがお過ごしでしょうか。社会福祉はわれわれの生活に無くてはならない分野であることに間違いありません。このような社会情勢に対応すべく、社会福祉学科では臨床福祉コース、総合福祉コースの二つのコース制を設け卒業後の進路に沿った学びができるようにしました。社会福祉士、精神保健福祉士、保育士、教員免許といった資格取得に力を入れております。くわえて、福祉コミュニケーション論、臨床福祉マネジメント論、社会起業論、総合福祉マーケティング論、居住福祉、自治体経営論など独自の科目を新設し、広い視野でのカリキュラム編成を行いました。卒業生の皆さんが培ってきたすばらしい社会福祉学科の風土は後輩たちにも着実に引き継がれています。是非、成長した母校を一度訪ねてください。お会いできるのを楽しみにしております。

社会福祉学部 社会福祉学科  
次代を担う  
社会福祉学科



学科長 相谷 登

臨床心理学科では、多様化するニーズに応えるために、また学んだ心理学に関する知識や技法を、実践現場で直ちに活用できるようにと、2010年から「心理臨床コース」と「心理・子ども学コース」の2コース制を導入しました。各コースへは、学生の希望に基づいて別れ、これまで以上に専門性の高い教育の提供と知識や各種技法の習得を目指しています。また、本学科の特徴でもある心理学全般に関する基礎知識の付与は1年次から今も変わりなく続けており、これまで以上に2・3年次では科学的または実践モデルを背景とした各種の心理臨床技法や研究技法修得のための授業や演習もますます充実させています。更には、より専門性の高い心理学の知識や技法の習得を望む学生のために、わが国における心理学関連の最高資格として位置づけられている臨床心理士養成を主たる目的とする大学院教育も常に最高水準を目指して、各教員が絶え間ない努力を続けています。

社会福祉学部 臨床心理学科  
臨床心理学科の今！



学科長 廣澤 巖夫

本年は、健康科学科の開設以来10年目の同窓生教育を行っている。この十年は、「区切り」として「十年ひと昔前」と言つかと思えば、「十年一日のごとし」と何の変化もなく、アツと言つ間に過ぎ去ってしまった思いを表わす。私にとってみれば、もう十年も過ぎ去ろうとしているのかとの思いである。各学年とも入学当初は、それぞれが将来の自分を夢みて、なりたい自分を口にするが、私から見れば「淡い初恋」のようにも受け止められる。そもそも教育は、相手(学生)の状況を絶えず観察・判断しながら進めていかねばならず、専門職を育て上げるには、なお更、相手の心境変化や動向変化を伺い、客観的な判断に基づいた本人の進路決定を待つ必要がある、自問自答を繰り返し進めて行かねばならない。しかし、これまでの卒業生をはじめ在学生をみれば「十人十色」、在学中にはあまり見せなかつた個性を卒業後は存分に発揮しながら、「随所に起きている」と推察する。

健康福祉学部 健康科学科  
個性豊かな  
卒業生の今



学科長 的場 輝佳

食は人の生命を維持し、健康で豊かな生活を送る源である。近年、食生活を通してガン、老化、生活習慣病が予防できる可能性が指摘されて以来、予防医学の観点からも「食と健康」に高い関心が寄せられている。日常および療養中の食事に対して、栄養指導を行うことができる資格があるのは、「管理栄養士」のみである。管理栄養士は、食を通して国民の健康増進に貢献するエキスパートである。福祉栄養学科では、人々の健康・長寿の願いに応えられる高度な栄養指導が行える栄養学のプロフェッショナルの養成を行うために、栄養や食品に関する基礎知識、栄養指導の実践技術力を修得することに重点を置き教育を行っている。また、栄養学の専門家として保険・福祉医療にとどまらず、食品産業や食育など、あらゆる現場、ライフステージに対応できる管理栄養士の養成をめざし、食の専門性とともにカウンセリング・マインドをも身に着けた人材の育成にも力を注いでいる。

健康福祉学部 福祉栄養学科  
福祉栄養学科からの  
メッセージ



学科長 谷合 義巳

平成23年に保健医療学部リハビリテーション学科が開設され、2年目となります。新しい学部ですが、玉手山学園としては、関西医療技術専門学校に理学療法学科と作業療法学科が設置されて以来、医療・福祉施設から信頼される療法士を育ててきた実績があります。しかし、今日、リハビリテーション分野でも急速に技術発展が進み、より高度な教育が求められるため、新学部として発展的に移行した次第です。新学部では、専門学校が築き上げてきた国家試験合格率100%近い実績と、心優しい学生の育成力を基盤として、教授陣と新しく建築された大学4号館を中心とする施設・設備の整った環境の中で新時代のリハビリテーション技術者養成を開始しています。今後は専門学校の卒業生と新学部の卒業生が一緒の同窓会組織に参加し、良き先輩、良き後輩としていい関係を築き上げていくことを願っています。

保健医療学部  
リハビリテーション  
学科



### 教員採用試験(養護教諭)

平成24年度 教員採用試験(養護教諭)合格者数

現役	<b>11名合格</b>	・公立と私立の合計 ・期限付き講師2名を含む ・既卒者に関しては本学に報告があった数に記載
既卒	<b>39名合格</b>	

本学における過去5年の  
教員採用試験(養護教諭)合格者数の推移

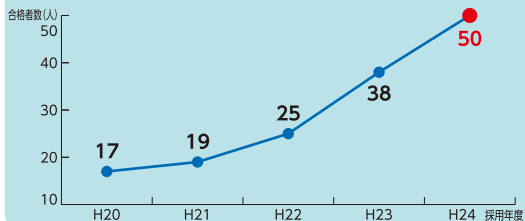

### 管理栄養士国家試験

	受験者数	合格者数	合格率
本学 H24.3卒業生	<b>86名</b>	<b>67名</b>	<b>77.9%</b>
全国	21,268名	10,480名	49.3%
管理栄養士養成課程(新卒)	7,946名	7,277名	91.6%
管理栄養士養成課程(既卒)	2,445名	712名	29.1%
栄養士養成課程(既卒)	10,877名	2,491名	22.9%

本学における過去6年の管理栄養士国家試験合格率および合格者数の推移

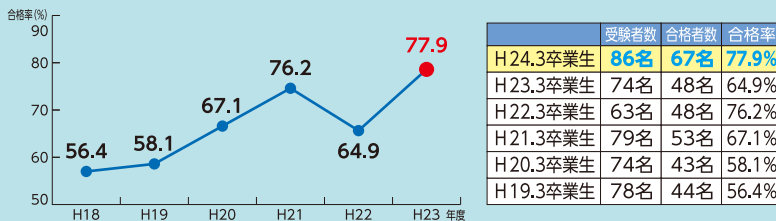

### ●就職先割合

		社福	臨床	健康	栄養
福祉施設等	218	52	9	0	16
企業等	116	0	0	0	0
病院等	40	14	2	0	1
教員等	58	9	1	0	1
公務員	15	2	1	0	0
その他	2	20	2	0	5
老人福祉施設	77	9	1	0	0
保護施設	0	0	0	0	0
身体障害者施設	17	14	2	0	1
知的障害者施設	11	9	1	0	1
精神障害者施設	3	2	1	0	0
児童施設	27	20	2	0	5
老人保健施設	10	9	1	0	0
総合福祉施設	30	24	0	1	5
その他福祉施設	0	0	0	0	0
社会福祉協議会	4	4	0	0	0
福祉関連企業	39	32	5	2	0
合計	218	166	21	3	28

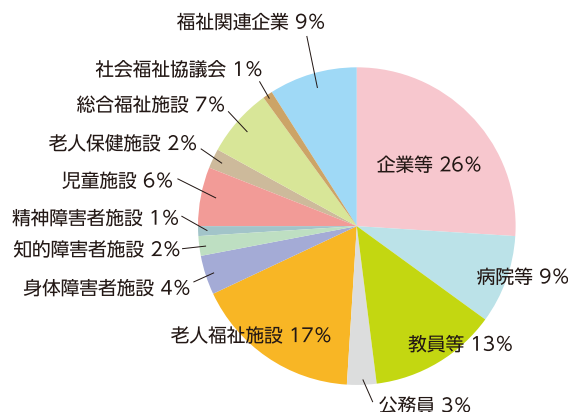

### 参考

第14回 精神保健福祉士国家試験実施状況  
 試験日:2012年1月28日(土)・29日(日)  
 受験者数:7,770名  
 合格者数:4,865名  
 合格率:62.6%

### 参考

第24回 社会福祉士国家試験実施状況  
 試験日:2012年1月29日(日)  
 受験者数:42,882名  
 合格者数:11,282名  
 合格率:26.3%

### ●精神保健福祉士合格者数 大学順位(通信除く)

順位(昨年)	大学名	合格者数	率
1 (4)	県立広島大学	32	91.4
2 (-)	中部学院大学	27	64.3
2 (9)	東北福祉大学	27	55.1
4 (2)	龍谷大学	25	83.3
4 (1)	東京福祉大学	25	31.3
<b>6 (18)</b>	<b>関西福祉科学大学</b>	<b>24</b>	<b>52.2</b>
7 (2)	福井県立大学	23	88.5
7 (-)	同志社大学	23	82.1
9 (-)	国際医療福祉大学	22	81.5
9 (-)	日本社会事業大学	22	75.9
9 (-)	田園調布学園大学	22	50
9 (-)	帝京平成大学	22	26.5

### ●社会福祉士合格者数 大学順位(通信除く)

順位(昨年)	大学名	合格者数	率
1 (1)	日本福祉大学	269	25.9
2 (4)	龍谷大学	147	36.9
3 (3)	東北福祉大学	141	32.6
4 (2)	日本社会事業大学	134	38.6
<b>5 (6)</b>	<b>関西福祉科学大学</b>	<b>114</b>	<b>20.7</b>
6 (5)	淑徳大学	104	22.7
7 (7)	関西福祉大学	102	22.3
8 (8)	東洋大学	97	32.8
8 (-)	東京福祉大学	97	21.0
10 (-)	北星学園大学	93	36.9

### ●国家資格合格者数

資格	20年3月卒	21年3月卒	22年3月卒	23年3月卒	24年3月卒
社会福祉士	126	149	123	122	114
精神保健福祉士	21	19	20	17	24
管理栄養士	43	53	48	48	67

平成24年3月卒業生数		558
就職	就職希望者数	463
	就職者数	449
	就職率	97.0%
進学	進学希望者数	27
	進学者数	25
	進学率	92.6%
合計	希望者数計	490
	進路決定者数計	474
	決定率	96.7%



## 事務局からのお知らせ

### 新ホームページの紹介

関西福祉科学大学同窓会のホームページの制作業務・サーバー保守管理・運営等を委託する会社に変更となりました。6月中は、新旧2社のホームページを掲載しておりますが、7月から新会社のホームページのみとなります。

掲載メニューについては、従来のホームページとほぼ同じ内容となっております。講座開講、各部会行事案内や連絡事項等の情報を提供しますので、従来同様引き続きご利用ください。



<http://www.web-dousoukai.com/fukkadai/>

### 「住所変更届」のお願い

4月下旬に発送しました平成24年度同窓会総会の案内状が、「あて所に尋ねあたりません」との理由でたくさん返送されました。今後も引き続き、会報誌発行、各部会行事開催、ホームカミングデイ等の案内状を送付しますので、住所等を変更されている方は、同窓会ホームページから「住所変更」登録してください。

パソコンや携帯電話を利用されない方は、右記内容を記載のうえ、郵送により同窓会事務局までご連絡ください。

記

- 記載内容
 

①卒業年度	②卒業学科	③氏名(旧姓)
④フリガナ	④学生番号	⑤旧住所
⑥新住所	⑧電話番号	
- 送付先 〒582-0026

大阪府柏原市旭ヶ丘3丁目11番1号  
関西福祉科学大学 同窓会事務局

### 各種証明書発行の件

#### 各種証明書の申し込み方法が変わりました!

平成24年4月1日より、卒業生による「各種証明書申し込み方法」が変更になりましたのでお知らせします。

①申し込み方法は、「教務部窓口」と「郵送」の2方法のみとなりました。(いずれも手数料・送料は前払です。)

※電話・FAXによる受付はできませんのでご了承ください。

②個人情報保護の観点から、証明書受取人が本人であることを確認させていただくために『本人確認が可能な書類(運転免許証・健康保険証・パスポート・住民票等)』の提示が必要となりました。≪但し、改姓されている場合、改姓前と改正後の両方のお名前がわかる書類(戸籍抄本等)が必要になりますのでご注意ください。≫

※教務部窓口で受取の場合は、受取時に本人確認書類提示が必要です。  
※郵送による受取を希望の場合は、申し込み時に本人確認書類の提示、または書類コピーの提出が必要です。



\*詳しくは、大学ホームページをご覧ください。  
大学ホームページ [www.fuksi-kagk-u.ac.jp](http://www.fuksi-kagk-u.ac.jp) ▶卒業生の方へ▶「各種証明書」へ

### 平成25年度 同窓会総会のご案内(予告)

日時 平成25年4月21日(日)  
場所 関西福祉科学大学 大学4号館1階

●詳細につきましては、2ヶ月前に同窓会ホームページに掲載します。大勢のみなさま方のご出席をお待ちいたしております。



### FM802 Special Live「一青窈」

「70周年玉手山学園all同窓会」を開催いたします。当日は、同窓会、懇親会、スペシャルライブを予定しています。平成19年に開学10周年を記念して開催しました「ホームカミングデイ」以来の大同窓会です。皆様お誘い合わせのうえ、奮ってご参加ください!

※詳しくは、同封の案内チラシをご覧ください。

