

第23号

福岡県立宇美商業高等学校同窓会
<事務局>〒811-2104
福岡県糟屋郡宇美町井野52-1
福岡県立宇美商業高等学校内
電話 080-1720-0209

発行所:小野高速印刷㈱
大分市松原町2-1-6
電話(097)558-3444



笑顔がいっぱいの
学生生活を過ごしています!

2011年度

同窓会総会のご案内

あの頃の思い出に
マイムスリップしよう!!

日時 ●平成23年7月9日(土)

開場 午後5:00
開始 午後6:00
閉会 午後9:00 予定

場所 ●セントラルホテルフクオカ
3階 ダイヤモンドホール

〒810-0004 福岡市中央区渡辺通4丁目1-2
(九州電力ビル横)
TEL.092-712-1212

会費 ●1~45回生 5,000円 (事前振込入金者)

※お振込みの場合は同封の振込用紙にて6月20日(月)迄にご入金下さい

当日受付は 6,000円

※事前振込みがお得

46~47回生 2,000円

※当日受付のみ

超お得
絶対来てね!



同窓会の会の名前を
募集しています!

あなたが応募した名前が、同窓会の名前になるかもしれません。
良い案がありましたら、同窓会事務局へご連絡ください!
詳細は宇美商業のホームページより、同窓会のページをご覧ください。

命名



がんばろう同窓会

同窓会会長 吉田善治

今年の入学式は第50期生（創立50年）が、桜まさに満開のなか、201人が入学してきました。思えば50年前第1期生が木造校舎（香椎高校宇美分校としての校舎だった）1棟だけの入学式から、半世紀を経た今は思い出多かった創立当時の校舎も改築され、立派な校門・校舎での入学式は隔世の感があります。しかし校舎の姿かたちは変わっても、校歌にもある、三郡の山々や若杉・井野山、宇美八幡宮と学校を取り囲む眺望は今も大きくは変わりません。

さて、今年の同窓会総会担当は1（1・11・21・31・41）の回生で私自身1回生で、同級生が久しぶりに集まり、実行委員長には元会長の、伴同窓会顧問が実行委員会を引っ張ってくれました。母校は今50周年記念行事の一環で記念誌の編纂のため、創立当時の思い出の品を集めてあります。昔の制服や写真などがありましたら学校に連絡（担当教諭は真辺先生）ください。

いくつかの思い出の品を見ながら委員会での話題は、同級生の現況動向に花が咲きながらも、だんだん天国？に先立つ友の名前が増えていくのが寂しいところです。しかしながら不思議なもので六十歳を過ぎても、心は高校時代に戻るから面白いものでこれが同級生のいいところで楽しいところでしょう。是非元気な内に出来るだけ声かけをして集まりたいものです。

同窓会総会にはあわせて多数の先生方（旧職員も含め）に参加していただいています。黒木駿吉先生には現在の同窓会活動にいたるまでの多大なご指導と貢献をして頂いています。

恩師の方々はたくさんおいでになりますが、今思うと青春時代の多感な成長期に指導いただいた、これ等恩師の方々のお蔭で今の自分が形成されてきたといっても過言ではありません。1回生担任の柴田先生、瀬尾先生を始めクラブ顧問の岡崎虎美先生、田中利一先生それから山口真澄先生等々名前を挙げれば限はありませんが、同窓会総会でもなければなかなか会えない先生方にたくさんお会いしたいものです。自分たちの若かった情熱を精一杯受け止めてくれ、また、就職や進学についても全力であたってくれました。それは今でも変わらない校風を感じます。役務柄よく母校には伺いますが進路指導担当の先生方にそれを強く感じます。

最後になりましたが東日本大震災において、会員皆様におかれましても、ご家族・友人知人に罹災された方もおいでかと、衷心よりお見舞い申し上げます。今年は地方選挙の年でしたが、私の知る限りでの同窓生は全員当選を果たされました。今こそ政治力が期待されています。今後各域での活躍が期待されます、皆さん是非一日も早い日本復活のため頑張ってください。そして私達同窓会も頑張らしましょう。



就任のご挨拶

学校長 清政和俊

同窓生の皆様には、母校の教育振興と在校生の激励のために、平素からの特段のご支援を賜りまして、厚く御礼申し上げます。

本年度の人事異動で、福岡県立宇美商業高等学校第16代校長として赴任してまいりました清政（きよまさ）です。どうぞよろしくお願ひ申し上げます。

本校に赴任して、まず印象に残った事は、廊下などで生徒たちとすれ違う度に気持ちよい挨拶を交わしてくれたことでした。「日本一の挨拶をめざそう」のスローガンが生きていることを感じました。また、前年度大規模改修も終わり、素晴らしい校舎や整った施設・設備、この学習環境の中で、教育活動ができますことに感謝しております。

このように歴史と伝統ある本校で教育活動ができますことを喜びとし、本校の充実・発展に取り組んでまいります。

本校の建学方針である「誇りをもって 意欲をもって 明るい校風をつくれ」について、私が思ったことは、幕末の儒学者である佐藤一斎先生の言志四録に、「学問をするには、志を立て、これを達成するためには心を奮い立たせることが大事である。しかも、その志は人からいわれてやるのではなく、自分の本心からでたものでなければならない。」という言葉でした。

この建学精神並びに教育理念である「品性・誠実・挑戦」が日々の教育活動を通して生徒の姿に現れるように努力することが大事です。そのため体育祭、文化祭、宇美商フェスタ、宇美商マーケット、奉仕活動など限らない本校の学校行事、生徒会活動等の役割が重要になっています。また、生徒会活動、委員会活動、部活動をさらに活性化し、生徒たちが同じ目的意識の中で、自分の大切さとともに他の人の大切さを認め合うこと、くじけない心を育てていくことも大切です。さらに、学習面において基礎的・基本的学力を定着させ、専門高校の特色を生かし、各種検定試験等のより高いレベルの資格取得を推進するとともに、キャリア教育の充実を図っていくこと。これらの教育活動を通して建学精神、教育理念が浸透することを、校長として本校職員とともに生徒たちを育てていきたいと考えています。

しかし、生徒たちを育てていくためには学校の力だけでは十分ではありません。在校生と学校を思う同窓生の皆様の協力が是非とも必要です。

来年は創立50周年事業が行われる大きな節目の年でもあり、周年事業を見据えた日々の教育活動を実践していきたいと考えております。今後とも、学校教育に対するなお一層のご理解ご協力をお願い申し上げまして、ご挨拶といたします。



廊下であった入学式

実行委員長 伴 義信 (1回生)

今年度の同窓会総会は1回生(昭和40年卒)他、11回生、21回生、31回生、41回生がお手伝いをさせていただきます。

私達1回生は、昭和37年に入学し、当時は木造校舎1棟で、廊下で入学式があり、クラスは4クラスでした。

先輩はいなくて、先生も生徒も「他校に追いつけ追い越せ」を目標に伝統作りに努力しました。体育の時間はグラウンドの整地(ボタひろい)が多く又、井野山へのランニングなどがありました。

私が、今迄仕事のできたのは宇美商業の先生達のおかげだと感謝しています。

後輩がいろんな職場で活躍されていることにうれしく思います。

母校は校舎が新しくなり、成長を続け同窓会も年々会員が増え、吉田会長をはじめ役員の方々の日頃の活動にあらためまして感謝致します。

同窓会総会は、年に1度、先輩、後輩、同級生が集まる場で、懇親を深める場でもあります。7月9日(土)午後6時よりセントラルホテルフクオカで開催しますので皆様にお会いできることを楽しみにしています。是非、皆様お誘い合わせて、ご参加下さいますようお願い申し上げます。

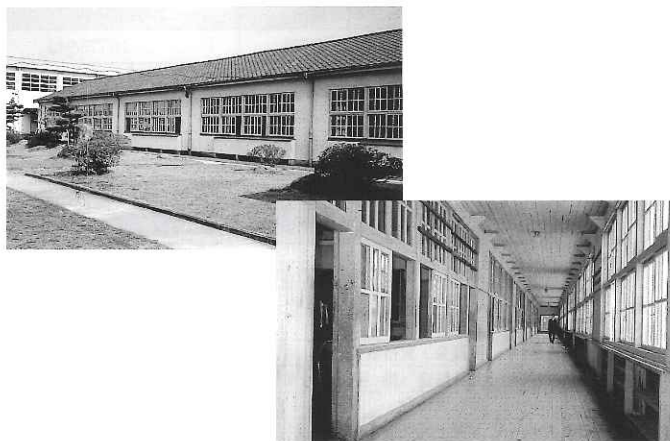

同窓生だより

「アニバーサリークラス会」での思い出

藤 昭子 (15回生)

私たち15回卒業3年4組では、従来より2年おきにクラス会を開いていますが、昨年50歳の節目を迎える記念として、「アニバーサリークラス会」と名を打ち、9月17日~18日に、玄海ロイヤルホテルで行いました。この

企画は、50歳になる3年程前からクラスの仲間に発案されたのですが、実行に移すまでは、重い腰がなかなか上がらず、ドンヨリ気味でした。いよいよ50歳を迎える年が明けた1月に、第1回の企画会議が始まり(とは言っても、ただのお茶飲みのようなたいした会議ではありませんでしたが…)その話し合いの中で、予算や日程、場所などの様々な条件をクリアする為に、かなりの時間を費やしました。私たちの年代になりますと子どもの学費などにお金がかかる時期でもありますので、その結果、「リーズナブルな予算でしっかり楽しめる。」ことをコンセプトに掲げた企画となりました。企画が決まれば早いもので、パソコンの得意な仲間や携帯を駆使して、みんなに連絡を取りました。

参加者は11名でしたが、当日は晴天に恵まれ「アニバーサリークラス会」日和となりました。卒業以来、初めて会う友だちや、遠くは横浜や大分からの参加もあり、懐かしい顔ぶれに、高校生に戻ったようなウキウキした気分になり、あっという間に楽しい時間が過ぎていきました。1泊3食送迎付き15,000円のささやかな女子会ならぬ、おばちゃん会でしたが、毎日を頑張っている仲間に会えて「また元気で会おう!!」と約束した有意義なクラス会となりました。



平成22年度 同窓会総会参加者人数

回生	1	2	3	4	5	6	7	8
人数	5	13	8	4	2	1	5	4
回生	9	10	11	12	13	14	15	16
人数	5	44	2	1	12	6	7	1
回生	17	25	28	31	37	39	45	46
人数	1	1	1	1	1	3	3	14
	旧職員	現職員	来賓					
人数	12	17	1					

平成23年度 先生方の人事異動

ご退職

教 科	氏 名
教 諭	古 賀 敏 行
教 諭	戸 早 英 蔵

転出

教 科	氏 名	赴 任 校
校 長	小石澤 和 洋	玄洋高校
事 務 長	大久保 盛 清	柳河特別支援学校
教 諭	虎 本 和 三	博多青松高校
教 諭	藤 井 洋 一	博多青松高校
教 諭	児 玉 正 悟	福岡工業高校
教 諭	野 村 満 貴 子	博多青松高校
主任主事	坪 根 美 奈 子	城南高校
主任技能員	佐 藤 都	川崎特別支援学校

転入

教 科	氏 名	前 任 校
校 長	清 政 和 俊	門司大翔館高校
参事兼事務長	平 嶋 惠 一	香住丘高校
教 諭	岸 原 貞 弘	福岡講倫館高校
教 諭	野 口 洋 一	小郡特別支援学校
教 諭	藤 澤 由 華	早良高校
教 諭	井 上 友 紀	鞍手高校
教 諭	山 本 良 子	早良高校
教 諭	江 頭 尚 子	筑紫高校
教 諭	寺 田 美 千 代	柏陵高校
主任主事	中 島 由 佳 子	嘉穂総合高校

平成22年度 同窓会決算報告

平成22年 4 月 1 日～平成23年 3 月 31 日

収入の部

科 目	予 算 額	決 算 額	比 較 増 減	摘 要
前年度繰越金	2,339,553	2,339,553	0	
会 費	3,240,000	3,384,000	144,000	@18,000円×188名
終 身 会 費	60,000	78,000	18,000	@3,000円×26名
雑 収 入	67,447	57,971	-9,476	預金利息・総会費残
合 計	5,707,000	5,859,524	152,524	

支出の部

科 目	予 算 額	決 算 額	予 算 残 額	摘 要
総 会 費 補 助	600,000	0	600,000	
会 報 発 行 費	1,500,000	1,309,443	190,557	印刷から郵送まで
会 議 及 び 活 動 費	350,000	301,838	48,162	役員会・実行委員会他
通 信 費	120,000	50,913	69,087	電話料・他
名簿維持管理費	100,000	0	100,000	全会員名簿出力費
事 務 費	350,000	334,931	15,069	人件費補助・入会式資料他
慶 弔 費	150,000	105,000	45,000	祝儀・香典・記念品料
雑 費	50,000	22,455	27,545	産振会費・振替手数料他
同窓会館積立金	500,000	500,000	0	
特 別 積 立 金	500,000	500,000	0	同窓会・母校周年行事等積立
予 備 費	1,487,000	317,985	1,169,015	同窓会補助・卒業証書入
小 計	5,707,000	3,442,565	2,264,435	
次年度繰越金		2,416,959		
合 計	5,707,000	5,859,524		

平成22年度 積立金会計報告

平成22年 4 月 1 日～平成23年 3 月 31 日

科 目	特 別 積 立 金	会 館 積 立 金
前年度繰越金	13,709,583	16,775,942
本年度積立金	500,000	500,000
利 息	281	281
次年度繰越金	14,209,864	17,276,223

平成22年度 事業経過報告

4月 7日(水)	第49回母校入学式来賓出席
4月 14日(水)	定例役員会
4月 17日(土)	実行委員会
4月 23日(金)	役員会、実行委員会
4月 30日(金)	会計監査(於:宇美商業高校)
5月 12日(水)	実行委員会
5月 12日(水)	学校三役との懇親会
5月 15日(土)	実行委員
5月 19日(水)	役員会、実行委員会
5月 29日(土)	実行委員会
6月 5日(土)	母校体育祭参加
6月 7日(月)	会報『うみ』発行
6月 29日(火)	実行委員会
7月 3日(土)	実行委員会
7月 10日(土)	平成22年度同窓会総会於:八仙閣
9月 3日(金)	定例役員会
10月 14日(木)	定例役員会
12月 4日(土)	定例役員会
12月 19日(日)	母校吹奏楽部第21回定期演奏会出席
1月 18日(火)	定例役員会
2月 17日(木)	第47回生新委員と役員との懇談会
2月 23日(水)	定例役員会
2月 28日(月)	第47回生同窓会入会式(188名入会)
3月 1日(火)	第47回母校卒業式来賓出席
3月 17日(木)	役員、実行委員会

ご存知ですか 「終身会費」

29回生以降は、卒業時に全員納入済みです。

会員各位のご協力が同窓会活動のエネルギー源なのです。



振込用紙が同封されている人はお近くの郵便局にてお納めください。

事務局だより

個人情報の取扱いについて

会員の個人情報については、同窓会の案内に関するのみに使用し、他の目的のために使用することはありません。

なお、今後は個人情報保護の観点から、同窓会名簿の作成及び配布・販売を一切行わないことにしました。また、同窓会名を騙って

の広告依頼、販売や勧誘、勤務先等の問合わせが行われているようです。同窓会とは一切関係がありませんので、十分ご注意ください。不審な電話等には、相手の連絡先を聞き、即答を避けるようにしましょう。

不審電話(番号)は事務局に電話してください

連絡先<事務局>電話 080-1720-0209 <学 校>電話 092-932-0135

平成22年度

進路先一覧表

(平成23年3月31日現在)

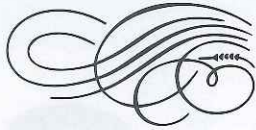

国公立大学 (8名)	短期大学 (21名)	専門学校 (39名)	
長崎大学 (2名) 佐賀大学 (3名) 山口大学 (1名) 北九州市立大学 (1名) 大阪市立大学 (1名)	中村学園大学 (3名) 香蘭女子短期大学 (5名) 精華女子短期大学 (3名) 筑紫女学園大学 (2名) 福岡工業大学 (4名) 福岡こども短期大学 (1名) 福岡女子短期大学 (3名)	筑紫看護高等専修学校 (1名) 福岡市医師会看護専門学校 (1名) 麻生建築&デザイン専門学校 (1名) 麻生工科自動車大学校 (1名) 麻生公務員専門学校 (1名) 麻生情報ビジネス専門学校 (2名) 麻生ビューティカレッジ (2名) 麻生医療福祉専門学校 (3名) 麻生外語観光&製菓専門学校 (1名) 医療ビジネス専門学校 (1名) インターナショナルエアアカデミー (3名) 中村調理製菓専門学校 (1名) 福岡ECOコミュニケーション専門学校 (1名) 福岡医科歯科技術専門学校 (2名)	福岡医療専門学校 (1名) 福岡カレッジ・オブ・ビジネス (1名) 福岡スクールオブミュージック (2名) 福岡ビジョナリーアーツ (4名) 福岡美容専門学校 (2名) 福岡リゾート&スポーツ専門学校 (4名) 福岡リハビリテーション専門学校 (1名) 九州ビジュアルアーツ (3名) 公務員ビジネス専門学校 (1名) 福岡ビューティーアート専門学校 (3名) 福岡リハビリテーション専門学校 (2名) 福岡医療秘書福祉専門学校 (2名) 福岡国際医療福祉学院 (1名) 平岡調理・製菓専門学校 (3名)
私立大学 (39名)			
中央大学 (1名) 関西外国語大学 (1名) 帝京大学 (1名) 専修大学 (1名) 千葉商科大学 (1名) 西南学院大学 (2名) 福岡大学 (13名) 中村学園大学 (2名)	福岡工業大学 (5名) 九州産業大学 (7名) 九州情報大学 (1名) 久留米大学 (1名) 九州共立大学 (1名) 筑紫女学園大学 (1名) 福岡女学院大学 (1名)		

一般受験での合格者も多数出ています!

就職 (69名)

【事務】

株式会社 トーデント九州
大成印刷株式会社
株式会社 筑前福岡
博多の森ドライビングスクール
九州エア・ウォーター株式会社
宝鏡株式会社
大福シャリング有限公司
博多金物株式会社

株式会社 秀電社
税理士法人エム・エイ・シー
国際経営(株)
株式会社 アキアゴーラカイトック
大栄青果株式会社
株式会社 河合物流サービス
オオサカネーム株式会社
ケア・ルートサービス株式会社

サンライズ石油株式会社
和信産業株式会社
株式会社 ニチレイ・ロジスティクス
株式会社 川本第一製作所
社団法人 福岡県歯科医師会
株式会社サンエリート

【販売】

株式会社 上杉スプリング商会
株式会社 八仙閣
ゼビオ株式会社
株式会社 クラブハリエ

株式会社 ジーンズ・カジュアルダン
株式会社 ラッキーネットワークサービス
パナソニックテレコム株式会社
福岡空港商事株式会社

株式会社 なた万
株式会社 センカ
株式会社 かば田食品
つるや株式会社
株式会社 ギャザー

【営業】

平岡電気株式会社
株式会社 クワント
株式会社 セブンイレブンジャパン

【専門】

株式会社 バイオニアソフト
オオサカネーム株式会社

【美容師見習い】

有限会社プリンスビューティ企画
株式会社 カットツイン

【サービス】

株式会社 九州シーマ

【介護】

医療法人同仁会介護老人保健施設くすの郷
社会福祉法人 ちどり福祉会 いきいき八田

【巫女】

香椎宮

【車掌】

西日本旅客鉄道株式会社
九州旅客鉄道株式会社
西日本鉄道株式会社

【看護師見習い】

北城整形外科医院

【製造】

株式会社 久原本家
山崎製パン株式会社

【バスガイド】

昭和自動車株式会社

【調理】

四季膳さとう
株式会社 木曾路

【学校紹介以外】

自衛隊 (自衛官候補生)
自衛隊 (一般曹候補生・自衛官候補生)
縁故就職

後輩への求人がございましたら、
宇美商業高校へご連絡ください。

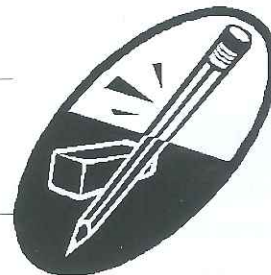

就職内定率 100%!!

50周年記念誌作成中!!

そこで、同窓生の方々にお願ひがあります。
 創立時から現在に至るまでの宇美商業高校のオリジナルグッズ、思い出の品等をお持ちの方を探しています。
 記念誌に写真等を載せたいと思っておりますので、ご協力いただける方は、是非、宇美商業高校記念誌編集委員長の真辺までご連絡ください。ご協力お願いします！



後輩達、頑張っています!

新入生 201 名(50 期生)が入学し、現在 576 名の生徒が在学しています。在学学生達は様々な分野で大活躍中! 今後とも応援よろしくお願ひします。

【部活動】平成 22 年度実績

◆簿記部

第 26 回全国高等学校簿記コンクール福岡県予選会

団体：優勝

個人：2 位 田中 修平、4 位 牧迫恵梨子、
5 位 澤岨 真衣、8 位 野村 葵

第 30 回全国高等学校 IT 簿記選手権大会 九州・沖縄ブロック大会

団体：5 位 (全国大会 24 位)

個人：3 位 田中 修平

第 3 回全九州高等学校簿記コンクール

団体：3 位

第 6 回福岡県新人簿記競技会

団体：4 位

個人：6 位 野村 葵



宇美商業
初優勝



両部ともに
全国大会出場!



◆情報処理部

第 22 回全国高等学校情報処理競技大会福岡県大会

団体：3 位

個人：4 位 小林 由佳

第 2 回商業高校生オリンピック in ふくおか

団体：優勝

第 2 回福岡県高等学校情報処理競技大会 新人戦大会

団体：優勝

個人：2 位 益山 結季、4 位 福田 拓真、
5 位 小林 由佳、6 位 植木 正真、10 位 渡邊 茜

【難関資格取得】

社会人でも取得するのは難関といわれる基本情報技術者試験、日商簿記試験。本校では多数の合格者が出ています。

また、福岡県の高校生では 2 人しか合格していない、応用技術者試験という難関資格の合格者が出ました! 新聞にも掲載されました。

その他の高度資格取得者数は以下の通りです。

応用技術者試験：1 名 基本情報技術者試験：16 名
 IT パスポート試験：15 名 日商簿記検定 2 級：49 名

本校 3 年生 (取得時は 2 年生)
 福田拓真君

